

# Tingvoll kommune

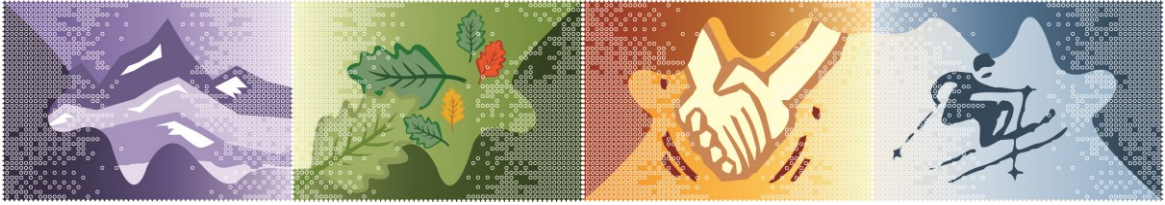

## Årsregnskap 2015

# Innhold

<b>TINGVOLL KOMMUNES ÅRSBERETNING FOR 2015.</b>	<b>3</b>
<b>REGNSKAPSSKJEMA 1A - DRIFT</b>	<b>4</b>
<b>REGNSKAPSSKJEMA 1 B – DRIFTSREGNSKAPET</b>	<b>5</b>
<b>REGNSKAPSSKJEMA 2A - INVESTERING</b>	<b>6</b>
<b>REGNSKAPSSKJEMA 2B - INVESTERINGSREGNSKAPET</b>	<b>7</b>
<b>OVERSIKT – BALANSE</b>	<b>9</b>
<b>ØKONOMISK OVERSIKT – DRIFT</b>	<b>10</b>
<b>ØKONOMISK OVERSIKT – INVESTERING</b>	<b>11</b>
<b>NOTER</b>	<b>12</b>
Note 1 Endring i arbeidskapital (F § 5 nr 1)	12
Note 2 Pensjon (F § 5 nr 2)	13
Note 3 Kommunens garantiansvar (F § 5 nr 3)	15
Note 4 Aksjer og andeler i varig eie (F § 5 nr 5)	16
Note 5 Bruk og avsetning av fond (F § 5 nr 6)	17
Note 6 Kapitalkonto (F § 5 nr 7)	18
Note 7 Salg av finansielle anleggsmidler (F § 5 nr 8)	19
Note 8 Interkommunalt samarbeid etter kommuneloven § 27 (F § 12 nr 3)	19
Note 9 Markedsbaserte finansielle omløpsmidler	19
Note 10 Langsiktig gjeld og avdrag	19
Note 11 Selvkostområder	19
Note 12 Antall årsverk og ytelser til ledende personer og revisor	21
Note 13 Utgiftsført estimert tap på krav	21
Note 14 Netto driftsresultat	21
Note 15 Kjøp av aksjer Tingvoll Økopark Eiendom AS	22

# Tingvoll kommunes årsberetning for 2015.

## ERKLÆRING - TINGVOLL KOMMUNE SITT REGNSKAP 2015

Vedlagt følger årsregnskap 2015 for Tingvoll kommune.

Det er med dette bekreftet at:

- regnskapet er avlagt og presentert i samsvar med lov, forskrift og god kommunal regnskapsskikk.
- regnskapet har fulgt anordningsprinsippet. Anordningsprinsippet betyr at alle kjente utgifter, utbetalinger, inntekter og innbetalinger i løpet av året som vedrører kommunens virksomhet skal fremgå av drifts- eller investeringsregnskapet enten de er betalt eller ikke.
- Tingvoll kommune fører sine regnskaper etter standard KOSTRA forskrifter og etter en intern kontoplan inndelt etter budsjettansvar pr virksomhetsområde
- etter det vi kjenner til inneholder årsregnskapet alle vesentlige opplysninger om kjente økonomiske plikter - både påløpte og stipulerte.
- Alle garantiforpliktelser for kommunen er med i oversikten over garantiforpliktelser pr 31.12.
- Så langt administrasjonen kjenner til har kommunen eiendomsrett til alle eiendeler oppført i balansen. Disse var i kommunen sitt eie pr 31.12 og var ikke stilt som sikring utover det som går fram av årsregnskapet
- vi kjenner ikke til at Tingvoll kommune har brutt avtaler eller offentlige påbud på en slik måte at det kan påføre kommunen vesentlige økonomiske plikter.
- vi har ikke opplysninger om mislighold eller andre ureglementerte forhold av vesentlig betydning for årsregnskapet, som ikke er kommet til uttrykk i dette.
- administrasjonen er kjent med sitt ansvar med å ha hensiktsmessige regnskapsrutiner og kontrolltiltak for å hindre og avdekke mislighold og feil.
- vi kjenner ikke til at det er framkommet noe etter utløpet av regnskapsåret som er vesentlig, utover det som går fram av regnskapet.

Årsregnskapet har dette innholdet:

- hovedoversikter
- balanseregnskap
- driftsregnskap
- investeringsregnskapet
- noteopplysninger

Tingvoll 15.03.2016

Olaug Haugen  
Rådmann

Harald Bergdal  
Økonomisjef

# Regnskapsskjema 1A - drift

	Regnskap	Reg. budsjett	Oppr.budsjett	Regnskap i fjor
Skatt på inntekt og formue	60.800.924,13	57.490.000,00	57.490.000,00	56.739.353,84
Ordinært rammetilskudd	120.684.412,00	122.601.200,00	121.941.200,00	121.538.980,00
Skatt på eiendom	6.624.173,49	6.205.000,00	6.205.000,00	594.600,00
Andre direkte eller indirekte skatter	0,00	0,00	0,00	0,00
Andre generelle statstilskudd	8.980.403,03	8.617.400,00	7.457.400,00	7.069.823,00
<b>Sum frie disponible inntekter</b>	<b>197.089.912,65</b>	<b>194.913.600,00</b>	<b>193.093.600,00</b>	<b>185.942.756,84</b>
Renteinntekter og utbytte	982.169,17	2.048.000,00	2.048.000,00	948.676,58
Gevinst finansielle instrumenter (omløpsmidler)	0,00	0,00	0,00	0,00
Renteutg.,provisjoner og andre fin.utg.	7.658.803,49	7.459.000,00	8.059.000,00	8.961.915,11
Tap finansielle instrumenter (omløpsmidler)	0,00	0,00	0,00	0,00
Avdrag på lån	15.095.216,00	16.182.000,00	16.182.000,00	12.886.620,00
<b>Netto finansinnt./utg.</b>	<b>-21.771.850,32</b>	<b>-21.593.000,00</b>	<b>-22.193.000,00</b>	<b>-20.899.858,53</b>
Til dekning av tidligere regnsk.m. merforbruk	0,00	0,00	0,00	0,00
Til ubundne avsetninger	25.127,63	0,00	2.596.000,00	158.500,00
Til bundne avsetninger	3.880.043,83	982.400,00	982.400,00	1.787.278,73
Bruk av tidligere regnsk.m. mindreforbruk	25.127,63	0,00	0,00	0,00
Bruk av ubundne avsetninger	178.900,00	178.900,00	0,00	2.595.800,00
Bruk av bundne avsetninger	1.996.255,67	0,00	0,00	3.256.280,23
<b>Netto avsetninger</b>	<b>-1.704.888,16</b>	<b>-803.500,00</b>	<b>-3.578.400,00</b>	<b>3.906.301,50</b>
Overført til investeringsregnskapet	0,00	0,00	0,00	0,00
Til fordeling drift	173.613.174,17	172.517.100,00	167.322.200,00	168.949.199,81
Sum fordelt til drift (fra skjema 1B)	172.860.602,87	172.517.100,00	167.322.200,00	168.924.072,18
<b>Regnskapsmessig mer/mindreforbruk</b>	<b>752.571,30</b>	<b>0,00</b>	<b>0,00</b>	<b>25.127,63</b>

# Regnskapsskjema 1 B – Driftsregnskapet

Viser hvordan inntektene er fordelt og brukt i den enkelte virksomhet på netto nivå, slik budsjettet er vedtatt av kommunestyret.

Virksomhet	Regnskap 2015	Regulert budsjett 2015	Opprinnelig budsjett 2015	Regnskap 2014
10 Politisk ledelse	3 304 757	2 993 100	2 563 100	3 317 123
11 Rådmannskontoret	13 809 935	13 837 800	14 432 600	13 497 094
12 Økonomiavdelingen	2 974 376	3 121 400	2 389 900	3 230 800
13 Internasjonal avdeling	2 026 817	1 943 200	1 628 800	1 561 642
15 Personal og serviceavdeling	4 687 639	4 136 500	4 195 400	4 477 595
18 Utgifter til fordeling	3 865	124 300	601 000	-500 000
21 Oppvekstavdeling	8 298 390	9 423 000	8 963 200	8 833 372
22 Tingvoll b/u-skole	13 642 344	14 850 600	15 123 300	13 573 731
23 Straumsnes B/U-skole	11 743 541	11 939 500	18 127 600	16 196 664
24 Meisingset oppvekstsenter	5 601 469	5 862 700	5 468 700	5 381 011
25 Tingvoll barnehage	8 731 444	9 457 600	8 435 400	7 858 151
26 Kultur og næringsavdeling	6 355 830	6 786 600	7 622 500	6 959 439
27 Straumsnes barnehage	7 251 882	7 284 300	-	-
32 NAV Tingvoll	2 592 521	3 054 700	2 900 600	2 638 010
33 Barneverntjenesten - Interkommunalt	4 970 700	6 283 600	6 283 600	6 272 811
36 Helse og omsorgstjenesten	63 552 240	61 908 500	57 562 300	62 553 383
40 Teknisk avdeling	7 947 200	6 489 800	7 428 000	6 611 917
42 VAR-tjenesten	-310 618	-3 700	-	-579 493
43 Bygg og vedlikehold	10 026 844	10 935 600	11 108 200	8 205 110
60 Skatt og finans	-4 382 059	-7 944 800	-7 544 800	-4 131 622
<b>SUM</b>	<b>172 829 117</b>	<b>172 484 300</b>	<b>167 289 400</b>	<b>165 956 738</b>
Bruk og avsetninger på virksomhetene som også er ført på 1A	31 485	32 800	32 800	2 967 333
<b>Fordelt drift (iht. 1A)</b>	<b>172 860 602</b>	<b>172 517 100</b>	<b>167 322 200</b>	<b>168 924 071</b>

## Regnskapsskjema 2A - investering

	Regnskap	Reg. budsjett	Oppr.budsjett	Regnskap i fjor
Investeringer i anleggsmidler	41.999.646,94	58.534.610,00	27.694.500,00	26.230.643,42
Utlån og forskutteringer	297.000,00	1.907.074,00	1.000.000,00	701.215,00
Kjøp av aksjer og andeler	2.504.985,00	352.646,00	0,00	651.275,00
Avdrag på lån	696.082,00	0,00	0,00	646.576,00
Dekning av tidligere års udekket	198.501,80	0,00	0,00	0,00
Avsetninger	0,00	0,00	0,00	0,00
<b>Årets finansieringsbehov</b>	<b>45.696.215,74</b>	<b>60.794.330,00</b>	<b>28.694.500,00</b>	<b>28.229.709,42</b>
<b>Finansiert slik:</b>				
Bruk av lånemidler	36.556.824,77	58.407.084,00	26.659.900,00	22.606.879,23
Inntekter fra salg av anleggsmidler	2.475.000,00	0,00	0,00	776,00
Tilskudd til investeringer	0,00	0,00	0,00	0,00
Kompensasjon for merverdiavgift	5.536.059,85	2.034.600,00	2.034.600,00	3.332.574,39
Mottatte avdrag på utlån og refusjoner	577.183,32	0,00	0,00	2.090.478,00
Andre inntekter	0,00	0,00	0,00	500,00
<b>Sum ekstern finansiering</b>	<b>45.145.067,94</b>	<b>60.441.684,00</b>	<b>28.694.500,00</b>	<b>28.031.207,62</b>
Overført fra driftsregnskapet	0,00	0,00	0,00	0,00
Bruk av tidligere års udisponert	0,00	0,00	0,00	0,00
Bruk av avsetninger	551.147,80	352.646,00	0,00	0,00
<b>Sum finansiering</b>	<b>45.696.215,74</b>	<b>60.794.330,00</b>	<b>28.694.500,00</b>	<b>28.031.207,62</b>
<b>Udekket/udisponert</b>	<b>0,00</b>	<b>0,00</b>	<b>0,00</b>	<b>-198.501,80</b>

## Regnskapsskjema 2B - investeringsregnskapet

Prosjekt	Regnskap 2015	Regulert budsjett 2015	Opprinnelig budsjett 2015	Regnskap 2014
50001 Justering mva for tidligere prosjekter	-124 539	-	-	-124 539
51006 Prestebolig	-	-	-	16 998
51020 Fellesprosjekter IKT-Orkide	219 079	230 000	230 000	109 966
51029 Felles Lønn, Økonomi og Pers.system - Orkide	-	-	-	30 138
51035 Oppgradering av TRIO sentralbordløsning	-	-	-	69 000
51039 Analyse og tilpassning av serveroppsett m.m.	-	155 613	-	235 234
51051 Taksering Eiendomsskatt	-	-	-	371 136
51052 Eiendomskomiteens arbeid	121 856	-	-	33 285
51055 IKT-investeringer 2015 inkl skolepakke	1 333 795	590 000	590 000	-
51056 Oppgradering servere 2015	26 643	2 000 000	2 000 000	-
51220 VAR Rehabilitering av kloakkpumpestasjon	619 220	700 000	700 000	-
51420 Asylmottak - nytt sprinkelanlegg	2 139 214	4 066 000	4 066 000	-
52007 Barnehageutbyggin Straumsnes	221 335	-	-	7 410 424
52010 Barnehageutbygging Tingvoll	17 504 070	18 959 785	-	1 677 169
52015 Datainvestering utstyr skole og barnehage	-	35 898	-	142 627
52016 IKT investering skolene	-	100 000	-	-
53010 Gerica eLås (Nøllebokser/låsebokser åpen omsorg)	-	286 000	-	-
53011 Håndholdte terminaler til Åpen omsorg (Gerica mobi	130 845	303 100	-	32 500
53012 Elektronisk meldingsutveksling innen helsesektoren	-	56 500	-	-
54004 Bygging kommunale boliger	-	-	1 500 000	-
54008 Vannverk, Utvidelse av ledningsnett	121 262	141 500	-	8 500
54010 Kloakk, utvidelse av ledningsnett	-	579 300	-	-
54021 Vannforsyning Sponåsgrenda/overtakelse Jutuldalen	-	871 200	-	3 500
54031 Industriarearel Einset	-	1 000 000	1 000 000	45 875
54045 Kommunale friområder	-	150 000	-	-
54059 Ajourhold kartverk	-	-	-	106 506
54061 Digitalisering av eiendomsarkivet - SKANSEN	222 935	440 829	-	899 871
54065 Fremlegging strøm og VA Saghøgda industriområde	227 138	-	-	-
54067 Rimstadkrysset	176 351	-	-	-
54078 Utbedring Høgdin bru (Nålsundkanalen)	10 816	-	-	-
54081 Steamer (tiner) for rør og stikkrenner	-	-	-	229 125
54082 Detaljplan for del av Midtvågen Nord	-	-	-	60 362
54084 Opprustning vei Straumsnes barnehage	785 849	750 000	750 000	-
54086 Kjøp bygg Økoparken	-	6 000 000	6 000 000	-
54201 Vannforsyning Nyheim hyttefelt	367 635	-	-	-
54203 Nye filter til vannbehandlingsanlegg	1 192 733	1 000 000	1 000 000	6 962 213
54204 Nytt avløpsanlegg Vasslia	5 906 401	-	-	283 522
54205 Driftsovervåkningssystem avløp	-	100 000	100 000	-
54206 Vannforsyning Sandneset hyttefelt	-	-	-	18 272
54209 Utskifting av eternittrør Einlia og Saghøgda	153 183	298 585	300 000	2 915
54215 Fornying av avfallscontainere	-	-	500 000	-
54219 Utvidelse Vasslia vannrenseanlegg	-	9 000 000	-	-
54220 Avløp, separering av kloakk og overvann	-	-	400 000	-
54221 Vann - Skille vannledning fra kloakkummer	-	-	150 000	-
54223 Rimstadbukta boligfelt	180 835	-	-	-

<b>Prosjekt</b>	<b>Regnskap 2015</b>	<b>Regulert budsjett 2015</b>	<b>Opprinnelig budsjett 2015</b>	<b>Regnskap 2014</b>
54301 Nødstrømsagregat Kommunehus og helsesenter	73 638	200 000	-	-
54320 Investering Vonheim	62 229	100 000	-	7 357 357
54322 EPC-kontrakter	7 269 877	6 251 500	6 251 500	248 689
54323 Kommunehuset - Nytt uthus	191 388	600 000	600 000	-
54325 Einen - Boligsprinkling og brannalarmanlegg	15 943	357 000	357 000	-
54327 Einset - Boligsprinkling	730 711	1 000 000	1 000 000	-
54328 Tingvollhallen - brannalarmanlegg	139 750	111 800	200 000	-
54330 Ombygging av Fargeklatten til beboelsesrom	1 672 714	1 900 000	-	-
54335 Ombygging ifm flytting av hjemmesykepleien	306 745	200 000	-	-
<b>Sum investering</b>	<b>41 999 647</b>	<b>58 534 610</b>	<b>27 694 500</b>	<b>26 230 645</b>



# Oversikt – balanse

	Regnskap 2015	Regnskap 2014
<b>EIENDELER</b>		
<b>Anleggsmidler</b>	<b>719.920.922,92</b>	<b>674.824.686,82</b>
Herav:		
Faste eiendommer og anlegg	353.393.320,42	331.154.591,09
Utstyr, maskiner og transportmidler	22.131.985,50	16.791.354,41
Utlån	3.372.311,00	3.467.092,32
Konserninterne langsiktige fordringer	0,00	0,00
Aksjer og andeler	20.474.970,00	17.969.985,00
Pensjonsmidler	320.548.336,00	305.441.664,00
<b>Omløpsmidler</b>	<b>78.839.935,45</b>	<b>100.140.404,66</b>
Herav:		
Kortsiktige fordringer	18.186.028,43	9.374.521,56
Konserninterne kortsiktige fordringer	0,00	0,00
Premieavvik	17.523.578,02	21.630.751,06
Aksjer og andeler	10.892.027,93	10.756.491,56
Sertifikater	0,00	0,00
Obligasjoner	0,00	0,00
Derivater	0,00	0,00
Kasse, postgiro, bankinnskudd	32.238.301,07	58.378.640,48
<b>SUM EIENDELER</b>	<b>798.760.858,37</b>	<b>774.965.091,48</b>
<b>EGENKAPITAL OG GJELD</b>		
<b>Egenkapital</b>	<b>38.792.872,55</b>	<b>19.855.713,76</b>
Herav:		
Disposisjonsfond	10.685.273,84	10.839.046,21
Bundne driftsfond	12.252.710,99	10.368.922,83
Ubundne investeringsfond	4.052.828,18	4.603.975,98
Bundne investeringsfond	1.796.364,34	1.796.364,34
Regnskapsmessig mindreforbruk	752.571,30	25.127,63
Regnskapsmessig merforbruk	0,00	0,00
Udisponert i inv.regnskap	0,00	0,00
Udekket i inv.regnskap	0,00	-198.501,80
Kapitalkonto	13.063.503,73	-3.768.841,60
Endring i regnskapsprinsipp som påvirker AK (drift)	-3.810.379,83	-3.810.379,83
Endring i regnskapsprinsipp som påvirker AK (inves)	0,00	0,00
<b>Langsiktig gjeld</b>	<b>725.113.777,00</b>	<b>716.406.711,00</b>
Herav:		
Pensjonsforpliktelser	397.541.193,00	390.042.829,00
Ihendehaverobligasjonslån	0,00	0,00
Sertifikatlån	142.309.000,00	129.362.600,00
Andre lån	185.263.584,00	197.001.282,00
Konsernintern langsiktig gjeld	0,00	0,00
<b>Kortsiktig gjeld</b>	<b>34.854.208,60</b>	<b>38.702.666,50</b>
Herav:		
Kassekredittlån	0,00	0,00
Annen kortsiktig gjeld	34.854.208,60	38.702.666,50
Derivater	0,00	0,00
Konsernintern kortsiktig gjeld	0,00	0,00
Premieavvik	0,00	0,00
<b>SUM EGENKAPITAL OG GJELD</b>	<b>798.760.858,15</b>	<b>774.965.091,26</b>
<b>MEMORIAKONTI</b>		
Memoriakonto	18.254.824,22	37.932.904,39
Herav:		
Ubrukte lånemidler	18.254.824,22	37.811.648,99
Ubrukte konserninterne lånemidler	0,00	0,00
Andre memoriakonti	0,00	121.255,40
Motkonto til memoriakontiene	-18.254.824,44	-37.932.904,61

## Økonomisk oversikt – drift

	Regnskap	Reg. budsjett	Oppr.budsjett	Regnskap i fjor
<b>Driftsinntekter</b>				
Brukerbetalinger	10.666.613,07	10.170.500,00	9.538.500,00	9.735.332,82
Andre salgs- og leieinntekter	25.261.158,21	23.409.716,00	22.782.800,00	24.207.457,41
Overføringer med krav til motytelse	42.905.936,62	30.436.287,00	26.848.900,00	41.778.846,40
Rammetilskudd	120.684.412,00	122.601.200,00	121.941.200,00	121.538.980,00
Andre statlige overføringer	8.980.403,03	8.617.400,00	7.457.400,00	7.069.823,00
Andre overføringer	234.347,00	28.900,00	28.900,00	34.347,00
Skatt på inntekt og formue	60.800.924,13	57.490.000,00	57.490.000,00	56.739.353,84
Eiendomsskatt	6.624.173,49	6.205.000,00	6.205.000,00	594.600,00
Andre direkte og indirekte skatter	0,00	0,00	0,00	0,00
<b>Sum driftsinntekter</b>	<b>276.157.967,55</b>	<b>258.959.003,00</b>	<b>252.292.700,00</b>	<b>261.698.740,47</b>
<b>Driftsutgifter</b>				
Lønnsutgifter	133.912.313,61	128.813.759,00	123.607.800,00	127.410.764,71
Sosiale utgifter	33.188.726,51	35.297.423,00	34.068.100,00	31.849.989,26
Kjøp av varer og tj som inngår i tj.produksjon	38.769.205,57	34.634.521,00	33.228.900,00	35.319.673,06
Kjøp av tjenester som erstatter tj.produksjon	30.087.628,95	27.592.800,00	21.628.900,00	28.049.064,54
Overføringer	18.100.386,37	13.447.600,00	16.856.600,00	23.728.656,23
Avskrivninger	14.141.416,00	12.906.000,00	12.906.000,00	14.437.876,16
Fordeelte utgifter	-2.118.253,24	-3.248.600,00	-2.894.000,00	-1.662.635,90
<b>Sum driftsutgifter</b>	<b>266.081.423,77</b>	<b>249.443.503,00</b>	<b>239.402.300,00</b>	<b>259.133.388,06</b>
<b>Brutto driftsresultat</b>	<b>10.076.543,78</b>	<b>9.515.500,00</b>	<b>12.890.400,00</b>	<b>2.565.352,41</b>
<b>Finansinntekter</b>				
Renteinntekter og utbytte	982.169,17	2.048.000,00	2.048.000,00	948.676,58
Gevinst på finansielle instrumenter (omløpsmidler)	0,00	0,00	0,00	0,00
Mottatte avdrag på utlån	11.350,00	0,00	0,00	15.456,09
<b>Sum eksterne finansinntekter</b>	<b>993.519,17</b>	<b>2.048.000,00</b>	<b>2.048.000,00</b>	<b>964.132,67</b>
<b>Finansutgifter</b>				
Renteutgifter og låneomkostninger	7.658.803,49	7.459.000,00	8.059.000,00	8.961.915,11
Tap på finansielle instrumenter (omløpsmidler)	0,00	0,00	0,00	0,00
Avdrag på lån	15.095.216,00	16.182.000,00	16.182.000,00	12.886.620,00
Utlån	0,00	25.000,00	25.000,00	0,00
<b>Sum eksterne finansutgifter</b>	<b>22.754.019,49</b>	<b>23.666.000,00</b>	<b>24.266.000,00</b>	<b>21.848.535,11</b>
<b>Resultat eksterne finanstransaksjoner</b>	<b>-21.760.500,32</b>	<b>-21.618.000,00</b>	<b>-22.218.000,00</b>	<b>-20.884.402,44</b>
Motpost avskrivninger	14.141.416,00	12.906.000,00	12.906.000,00	14.437.876,16
<b>Netto driftsresultat</b>	<b>2.457.459,46</b>	<b>803.500,00</b>	<b>3.578.400,00</b>	<b>-3.881.173,87</b>
<b>Interne finanstransaksjoner</b>				
Bruk av tidligere års regnsk.m. mindreforbruk	25.127,63	0,00	0,00	0,00
Bruk av disposisjonsfond	178.900,00	178.900,00	0,00	2.595.800,00
Bruk av bundne fond	1.996.255,67	0,00	0,00	3.256.280,23
<b>Sum bruk av avsetninger</b>	<b>2.200.283,30</b>	<b>178.900,00</b>	<b>0,00</b>	<b>5.852.080,23</b>
Overført til investeringsregnskapet	0,00	0,00	0,00	0,00
Dekning av tidligere års regnsk.m. merforbruk	0,00	0,00	0,00	0,00
Avsatt til disposisjonsfond	25.127,63	0,00	2.596.000,00	158.500,00
Avsatt til bundne fond	3.880.043,83	982.400,00	982.400,00	1.787.278,73
<b>Sum avsetninger</b>	<b>3.905.171,46</b>	<b>982.400,00</b>	<b>3.578.400,00</b>	<b>1.945.778,73</b>
<b>Regnskapsmessig mer/mindreforbruk</b>	<b>752.571,30</b>	<b>0,00</b>	<b>0,00</b>	<b>25.127,63</b>

## Økonomisk oversikt – investering

	Regnskap	Reg. budsjett	Oppr.budsjett	Regnskap i fjor
<b>Inntekter</b>				
Salg av driftsmidler og fast eiendom	2.475.000,00	0,00	0,00	776,00
Andre salgsinntekter	0,00	0,00	0,00	500,00
Overføringer med krav til motytelse	185.402,00	0,00	0,00	1.649.046,00
Kompensasjon for merverdiavgift	5.536.059,85	2.034.600,00	2.034.600,00	3.332.574,39
Statlige overføringer	0,00	0,00	0,00	0,00
Andre overføringer	0,00	0,00	0,00	0,00
Renteinntekter og utbytte	0,00	0,00	0,00	0,00
<b>Sum inntekter</b>	<b>8.196.461,85</b>	<b>2.034.600,00</b>	<b>2.034.600,00</b>	<b>4.982.896,39</b>
<b>Utgifter</b>				
Lønnsutgifter	20.937,02	0,00	0,00	104.216,59
Sosiale utgifter	2.065,41	0,00	0,00	0,00
Kjøp av varer og tj som inngår i tj.produksjon	35.716.034,09	58.093.781,00	27.694.500,00	21.971.481,44
Kjøp av tjenester som erstatter tj.produksjon	341.311,00	440.829,00	0,00	547.371,00
Overføringer	5.533.049,42	0,00	0,00	3.332.574,39
Renteutgifter og omkostninger	0,00	0,00	0,00	0,00
Fordelte utgifter	386.250,00	0,00	0,00	275.000,00
<b>Sum utgifter</b>	<b>41.999.646,94</b>	<b>58.534.610,00</b>	<b>27.694.500,00</b>	<b>26.230.643,42</b>
<b>Finansstransaksjoner</b>				
Avdrag på lån	696.082,00	0,00	0,00	646.576,00
Utlån	297.000,00	1.907.074,00	1.000.000,00	701.215,00
Kjøp av aksjer og andeler	2.504.985,00	352.646,00	0,00	651.275,00
Dekning av tidligere års udekket	198.501,80	0,00	0,00	0,00
Avsatt til ubundne investeringsfond	0,00	0,00	0,00	0,00
Avsatt til bundne investeringsfond	0,00	0,00	0,00	0,00
<b>Sum finansieringstransaksjoner</b>	<b>3.696.568,80</b>	<b>2.259.720,00</b>	<b>1.000.000,00</b>	<b>1.999.066,00</b>
<b>Finansieringsbehov</b>	<b>37.499.753,89</b>	<b>58.759.730,00</b>	<b>26.659.900,00</b>	<b>23.246.813,03</b>
<b>Dekket slik:</b>				
Bruk av lån	36.556.824,77	58.407.084,00	26.659.900,00	22.606.879,23
Salg av aksjer og andeler	0,00	0,00	0,00	0,00
Mottatte avdrag på utlån	391.781,32	0,00	0,00	441.432,00
Overført fra driftsregnskapet	0,00	0,00	0,00	0,00
Bruk av tidligere års udisponert	0,00	0,00	0,00	0,00
Bruk av disposisjonsfond	0,00	0,00	0,00	0,00
Bruk av bundne driftsfond	0,00	0,00	0,00	0,00
Bruk av ubundne investeringsfond	551.147,80	352.646,00	0,00	0,00
Bruk av bundne investeringsfond	0,00	0,00	0,00	0,00
<b>Sum finansiering</b>	<b>37.499.753,89</b>	<b>58.759.730,00</b>	<b>26.659.900,00</b>	<b>23.048.311,23</b>
<b>Udekket/udisponert</b>	<b>0,00</b>	<b>0,00</b>	<b>0,00</b>	<b>-198.501,80</b>

## Noter

### *Note 1 Endring i arbeidskapital (F § 5 nr 1)*

	Regnskap 2015	Regnskap 2014
<b>OMLØPSMIDLER</b>		
Endring betalingsmidler	-26.140.339,41	28.050.846,73
Endring ihendehaverobl og sertifikater	0,00	0,00
Endring kortsiktige fordringer	8.811.506,87	-2.101.218,35
Endring premieavvik	-4.107.173,04	5.796.309,44
Endring aksjer og andeler	135.536,37	499.785,31
<b>ENDRING OMLØPSMIDLER (A)</b>	<b>-21.300.469,21</b>	<b>32.245.723,13</b>
<b>KORTSIKTIG GJELD</b>		
Endring kortsiktig gjeld (B)	3.848.457,90	-21.788.158,03
<b>ENDRING ARBEIDSKAPITAL (A-B)</b>	<b>-17.452.011,31</b>	<b>10.457.565,10</b>

## Note 2 Pensjon (F § 5 nr 2)

### Generelt om pensjonsordningene i kommunen

Kommunen har kollektive pensjonsforsikringer for sine ansatte i Kommunal Landspensjonskasse (KLP) og Statens pensjonskasse (SPK).

Ansatte som er i kommunens tjeneste ved fylte 62 år har også rett til avtalefestet pensjon (AFP) etter bestemte regler. AFP for 62-64 år er ikke fullt forsikringsmessig dekket, og det er heller ikke på annen måte samlet opp fond til dekning av framtidige AFP-pensjoner.

### Regnskapsføring av pensjon

Etter § 13 i årsregnskapsforskriften skal driftsregnskapet belastes med pensjonskostnader som er beregnet ut fra langsiktige forutsetninger om avkastning, lønnsvekst og G-regulering. Forskjellen mellom betalt pensjonspremie og beregnet pensjonskostnad betegnes premieavvik, og skal inntekts- eller utgiftsføres i driftsregnskapet med tilbakeføring igjen året etter eller over de neste 15 årene. Tingvoll kommune benytter seg av muligheten til 15 års tilbakeføring. Fra 2013 er det inntil 10 års tilbakeføring.

Bestemmelsene innebærer også at beregnede pensjonsmidler og pensjonsforpliktelser er oppført i balansen som hhv anleggsmidler og langsiktig gjeld.

### Alle påløpte pensjonsforpliktelser er ikke med i regnskapet

Etter gjeldende lov og forskrift for kommunalt regnskap skal alle påløpte betalingsforpliktelser (utgifter) utgiftsføres når forpliktelsen påløper, dvs. i dette tilfelle når den ansatte arbeider, og ikke på det tidspunkt den ansatte har gått av med pensjon. Påløpt pensjonsforpliktelse som vedrører kommunens egenandel for medarbeidere som tar ut AFP fra fylte 62 og fram til fylte 65 år, skulle ha blitt klassifisert som langsiktig gjeldsforpliktelse. Dette er imidlertid ikke kommunal regnskapspraksis, slik at regnskapet kun er belastet med den egenandelen som faktisk er innkrevd i regnskapsåret.

### Nærmere om regnskapstallene

### *Inntekts- og gjeldsposter vist med -*

Pensjonsordning	KLP	SPK	SUM	Arb.avg.
<b>PENSJONSKOSTNAD</b>				
Netto pensj.kostn (inkl.adm.) iht.aktuar	13 642 667	2 517 281	16 159 948	
- Årets pensjonspremie (jf aktuarberegn.)	12 176 955	2 844 243	15 021 198	
<b>=Årets premieavvik</b>	<b>1 465 712</b>	<b>-326 962</b>	<b>1 138 750</b>	<b>120 708</b>
Årets betalte pensjon iht.regnsk. (-2%)	11 642 539	2 434 784	14 077 323	
Årets premieavvik (se spes.nedenfor)	1 465 712	-326 962	1 138 750	
Resultatført 1/15 av tidl.års premieavvik	2 801 656	-226 870	2 574 786	
<b>= Pensjonskostnad i regnskapet</b>	<b>15 909 907</b>	<b>1 880 952</b>	<b>17 790 859</b>	
Pensjonsordning	KLP	SPK	SUM	Arb.avg.
<b>AKKUMULERT PREMIEAVVIK</b>				
Akkumulert 01.01.	21 348 656	-1 791 006	19 557 640	
+/- Premieavvik for året	-1 465 712	326 962	-1 138 750	
-/+ Resultatført 1/15 av tidl.års premieavvik	-2 801 656	226 870	-2 574 786	
<b>= Akkumulert premieavvik 31.12. (*1)</b>	<b>17 081 278</b>	<b>-1 237 174</b>	<b>15 844 104</b>	<b>1 679 475</b>
Herav oppført under omløpsmidler:			-	
Herav oppført under kortsiktig gjeld:			-	

	KLP		SPK		SUM		Netto forplikt.
	Pensj.- midler	Pensj.- forpl.	Pensj.- midler	Pensj.- forpl.	Pensj.- midler	Pensj.- forpl.	
<b>MIDLER OG FORPLIKTELSER</b>							
Faktisk (akt.beregn.full amort) 31.12.	286 378	-349 463	34 170	-40 699	320 548	-390 162	-69 614
Iht. regnskap pr 31.12.	286 378	-349 463	34 170	-40 699	320 548	-390 162	-69 614
= Gjenstående amortisering / estimatavvik pr.31.12	-	-	-	-	-	-	-
Arbeidsg.avg.av nto pensj.forpl. <sup>1)</sup>							-7 379

1) Arbeidsgiveravgift av netto pensjonsforpliktelse er også en langsiktig forpliktelse.

Gjenstående amortisering / estimatavvik er forskjellen mellom fullstendig aktuarberegnet pensjonsforpliktelse og regnskapsført saldo iht. forskrift. Netto pensjonsforpliktelse viser at en del av pensjonsforpliktelsen ikke er innbetalt eller regnskapsført.

<b>FORUTSETNINGER</b>	<b>KLP</b>	<b>SPK</b>
<b>Forventet avskastn.pensjonsmidler (§ 13-5 F)</b>	4,65 %	4,35 %
<b>Diskonteringsrente (§ 13-5 E)</b>	4,00 %	4,00 %
<b>Forventet årlig lønnsvekst (§ 13-5 B)</b>	2,97 %	2,97 %
<b>Forventet årlig G- og pensjonsreg. (§ 13-5 D)</b>	2,97 %	2,97 %
<b>Forventet dødelighet og uførhet</b>	Som forsikr.tekn. forutsetn.	
<b>Forutsetninger for turn-over: 1)</b>		
under 20 år	20 %	3 %
20-23 år	8 %	3 %
24-29 år	6 %	3 %
30-39 år	4 %	3 %
40-50 år	1 %	3 %
51-55 år	0 %	3 %
Over 50 år	0 %	0 %
<b>AFP-uttak pr aldersgruppe:</b>	62-66 år	33 %
		50 %

1) Satser gjelder kun AFP-ytelser. Sett bort fra turnover ellers.

**Note 3 Kommunens garantiansvar** (F § 5 nr 3)

<b>Gitt overfor - navn</b>	<b>Beløp pr 31.12.15</b>	<b>Beløp pr 31.12.14</b>	<b>Utløper dato</b>
Kristiansund og Nordmøre Havn IKS	kr 9 000 000	kr 9 400 000	08.02.2038
Tingvoll Næringsbygg AS	kr 6 172 986	kr 6 378 986	15.05.2029
Trollheimen Vekst AS	kr 29 750	kr 36 750	13.02.2020
<b>Sum garantiansvar</b>	<b>Kr 15 202 736</b>	<b>Kr 15 815 736</b>	

*Innbefatter alle garantier kommunen har gitt, inkl. garantier gitt for øvrige regnskapsenheter i kommunen som kommunale foretak og interkommunale samarbeid. Garantier gitt overfor ansatte, sosialklienter etc. skal også opplyses.*

**Note 4 Aksjer og andeler i varig eie (F § 5 nr 5)**

Selskapets navn	Eierandel i selskapet	Eventuell markedsverdi	Balanseført verdi 31.12.15	Balanseført verdi 31.12.14
Egenkapitalinnskudd KLP			kr 6 076 483	kr 6 678 822
Trollheimstunnelen AS	5,92 %		kr 50 000	kr 50 000
Trollheimen Industrier AS			kr 5 000	kr 5 000
AS Fastlandsfinans	3,95 %		kr 4 000	kr 4 000
Straumsnes Vassverk			kr 47 000	kr 47 000
Biblioteksentralen			kr 900	kr 900
Andel Nygård Borettslag	100 %		kr 1 000 000	kr 1 000 000
Borettsinnskudd Sunndal BBL			kr 20 000	kr 20 000
Borettsinnskudd Sæterlia B/L			kr 15 000	kr 15 000
KOM Vekst AS		Kr 4 611	kr 1 000	kr 1 000
Varde AS		Kr 10 617	kr 1 000	kr 1 000
Nordmøre Energiverk AS	4,74 %	Kr 5 815 573	kr 93 000	kr 93 000
Muritunet AS			kr 18 000	kr 18 000
Tingvoll Næringsbygg AS	100 %		kr 7 124 227	kr 7 124 227
Destinasjon Kr.sund og Nordmøre AS			kr 25 475	kr 25 475
Trollheimslab AS		Kr 56 228	kr 7 800	kr 7 800
Bølgen Invest AS	2,47 %	Kr 208 323	kr 500 000	kr 500 000
Samspleis AS			kr 190 000	kr 190 000
Rullebaneutvidelse AS	0,14 %		kr 50 000	kr 50 000
Distriktsrevisjon Nordmøre IKS	12,5 %		kr 0	kr 0
NIR IKS	4,7 %		kr 0	kr 0
Kristiansund og Nordmøre havn IKS	4,0 %		kr 0	kr 0
PPT Sunndal, Tingvoll og Nesset (§27)			kr 0	kr 0
Interkommunalt Arkiv M&R IKS	1,441 %		kr 0	kr 0
Kvernberget Vekst			kr 0	kr 0
Trollheimen Vekst AS			kr 0	kr 0
Halsafjorden Tunnelselskap AS			kr 262 500	kr 262 500
Tingvoll Biovarme AS	51 %	Kr 803 569	kr 2 831 246	kr 2 478 600
Tingvoll Økopark Eiendom AS	8,62 %	kr 1 500 000	kr 1 500 000	kr 0
<b>Sum</b>			<b>kr 20 474 970</b>	<b>kr 17 969 985</b>

For mange av kommunenes aksjer og andeler vil det ikke foreligge noen reell markedsverdi. Markedsverdi opplyses der denne kan fastslås på rimelig sikker måte.



## Note 5 Bruk og avsetning av fond (F § 5 nr 6)

Negative avsetninger vises med - foran.

### Noter til balansen

Tall i 1 kroner	Regnskap 2015	Regnskap 2014
<b>DISPOSISJONSFOND</b>		
Disposisjonsfond pr. 1.1	10 839 046	13 276 346
Avsatt til driftsregnskapet	25 128	158 500
Forbruk på investeringsregnskapet	-	-
Forbruk på driftsregnskapet	-178 900	-2 595 800
<b>Disposisjonsfond pr. 31.12</b>	<b>10 685 274</b>	<b>10 839 046</b>
<b>UBUNDNE INVESTERINGSFOND</b>		
Ubundne investeringsfond pr. 1.1	4 603 976	4 603 976
Avsatt til ubundne investeringsfond	-	-
Bruk av ubundne investeringsfond	-551 148	-
<b>Ubundne investeringsfond pr.31.12</b>	<b>4 052 828</b>	<b>4 603 976</b>
<b>BUNDNE INVESTERINGSFOND</b>		
Bundne investeringsfond pr. 1.1	1 796 364	1 796 364
Omklasifisering fra bundet til ubundet	-	-
Avsatt til bundne investeringsfond	-	-
Bruk av bundne investeringsfond	-	-
<b>Bundne investeringsfond pr. 31.12</b>	<b>1 796 364</b>	<b>1 796 364</b>
<b>BUNDNE DRIFTSFOND</b>		
Bundet driftsfond pr. 1.1	10 368 923	11 693 804
Avsatt i driftsregnskapet	3 880 044	1 931 399
Bruk i driftsregnskapet	-1 996 256	-3 256 280
<b>Bundet driftsfond pr. 31.12</b>	<b>12 252 711</b>	<b>10 368 923</b>

**Note 6 Kapitalkonto (F § 5 nr 7)**

	<b>DEBET</b>	<b>KREDIT</b>
<b>INNGÅENDE BALANSE pr. 01.01.14</b>	<b>3 768 842</b>	
Salg av fast eiendom og anlegg	3 161 915	
Av- og nedskrivning av fast eiendom og anlegg	10 250 929	
Aktivering av fast eiendom og anlegg		35 651 574
Salg av utstyr, maskiner og transportmidler	4 644 049	
Av- og nedskrivning av utstyr, maskiner, transp.m.		
Oppskrivning av utstyr, maskiner, transp.m.		9 984 680
Aktivering av utstyr, maskiner og transportmidler		
Salg av aksjer og andeler	-	
Nedskrivning av aksjer og andeler	-	
Kjøp av aksjer og andeler		2 504 985
Oppskrivning av aksjer og andeler		-
Aktivering av pensjonsmidler		15 106 672
Mottatte avdrag på utlån	391 781	
Av- og nedskrivning på utlån		
Utlån inkl. egenkapitalinnskudd		297 000
Oppskrivning utlån		-
Korreksjon utlån		
Bruk av midler fra eksterne lån	36 556 825	
Avdrag på eksterne lån		15 791 298
Endring pensjonsforpliktelser	8 227 551	
Endring skyldig arb.g.avgift av netto pensj. forpliktelse		729 187
Egenkapitalinnskudd KLP		
Urealisert valutatap		
Urealisert valutagevinst		
<b>UTGÅENDE BALANSE pr. 31.12.2015</b>	<b>13 063 504</b>	
<b>SUM</b>	<b>76 296 554</b>	<b>76 296 554</b>
<b>Avvik:</b>		<b>0</b>

### Note 7 Salg av finansielle anleggsmidler (F § 5 nr 8)

Ved salg av kommunens aksjer klassifisert som anleggsmidler er en andel av salgsinntekten er regnet som avkastning på innskutt kapital og inntektsført som løpende inntekt i driftsregnskapet.

### Note 8 Interkommunalt samarbeid etter kommuneloven § 27 (F § 12 nr 3)

Regnskap for interkommunale samarbeid etter kommuneloven § 27 skal inngå i årsregnskapet til den kommunen hvor samarbeidet har sitt hovedkontor.

Tingvoll kommune er ikke vertskap for interkommunale selskap.

### Note 9 Markedsbaserte finansielle omløpsmidler

Aktivklasse	Anskaffelseskost	Markeds- verdi	Balansført- verdi
Rentepapirer	10 256 706	10 892 028	10 892 028
Aksjefond	-	-	-
Aksjer	-	-	-
Sertifikater	-	-	-
Obligasjoner	-	-	-
	<b>10 256 706</b>	<b>10 892 028</b>	<b>10 892 028</b>

### Note 10 Langsiktig gjeld og avdrag

Kommunen beregner minste tillatte avdrag på lån etter en forenklet formel utgitt av KRD ved innføringen av dagens KL § 50. Denne forenklete formelen benyttes etter anbefaling fra Norges kommunerevisorforbund, da den gir et minste krav til avdrag som tilsvarer avskrivninger (kapitalslitet) på lånefinansierte anleggsmidler. Avskrivningene beregnes som sum langsiktig gjeld dividert på sum anleggsmidler (jf KL § 50 nr 1 og 2) multiplisert med årets avskrivninger i driftsregnskapet.

Utgiftsførte avdrag i driftsregnskapet	Kr	15 095 216
Minste tillatte avdrag beregnet ut fra "forenklet formel utgitt av KRD	Kr	14 854 698
<b>Avvik (*1)</b>	<b>Kr</b>	<b>240 518</b>

\*1 Et positivt avvik betyr at kommunen betaler tilsvarende mer i avdrag enn det som antas å være kapitalslitet på anleggsmidlene (avskrivningene).

### Note 11 Selvkostområder

2015 Etterkalkyle selvkost	Vann	Avløp	Renovasjon	Slam- tømming	Totalt
Gebyrinntekter	5 207 632	2 750 514	4 528 457	642 499	13 129 102
Øvrige driftsinntekter	69 846	0	197 096	0	266 942
<b>Driftsinntekter</b>	<b>5 277 478</b>	<b>2 750 514</b>	<b>4 725 553</b>	<b>642 499</b>	<b>13 396 044</b>
Direkte driftsutgifter	3 111 152	1 833 198	3 767 173	538 196	9 249 719
Avskrivningskostnad	946 486	420 346	176 865	0	1 543 697
Kalkulatorisk rente (1,94 %)	395 056	167 307	73 410	0	635 773
Indirekte netto driftsutgifter	381 299	351 961	1 296 604	43 009	2 072 873
Indirekte avskrivningskostnad	3 894	3 894	4 795	0	12 583
Indirekte kalkulatorisk rente (1,94 %)	678	678	686	0	2 041
<b>Driftskostnader</b>	<b>4 838 564</b>	<b>2 777 383</b>	<b>5 319 534</b>	<b>581 205</b>	<b>13 516 687</b>
<b>Resultat</b>	<b>438 914</b>	<b>-26 869</b>	<b>-593 981</b>	<b>61 294</b>	<b>-120 643</b>

Kostnadsdekning i %	109,1 %	99,0 %	88,8 %	110,5 %	99,1 %
---------------------	---------	--------	--------	---------	--------

<b>Selvkostfond 01.01</b>	<b>0</b>	<b>387 307</b>	<b>1 573 481</b>	<b>452 645</b>	<b>2 413 433</b>
+ Avsetning til selvkostfond	317 659	0	0	61 294	378 953
- Bruk av selvkostfond	0	-26 869	-593 982	0	-620 851
+ Kalkulert renteinntekt selvkostfond (1,94 %)	1 905	7 253	24 764	9 376	43 298
<b>Selvkostfond 31.12 (inkl. rente)</b>	<b>319 564</b>	<b>367 691</b>	<b>1 004 263</b>	<b>523 315</b>	<b>2 214 833</b>

<b>Fremførbart underskudd 01.01</b>	<b>-121 255</b>	<b>0</b>	<b>0</b>	<b>0</b>	<b>-121 255</b>
+ Inndekning av fremførbart underskudd	121 255	0	0	0	121 255
<b>Fremførbart underskudd 31.12 (inkl. rente)</b>	<b>0</b>	<b>0</b>	<b>0</b>	<b>0</b>	<b>0</b>
Gebyrinntekter	5 207 632	2 750 514	4 528 457	642 499	13 129 102
Gebyrgrunnlag	4 768 718	2 777 383	5 122 438	581 205	13 249 745
Finansiell dekningsgrad i % (gebyrinntekter/gebyrgrunnlag)	109,2 %	99,0 %	88,4 %	110,5 %	99,1 %

Regnskapsføringsforslag balanse	Vann	Avløp	Renovasjon	Slam-tømming	Totalt
+/- 2.51xxxx Selvkostfond	319 564	-19 616	-569 218	70 670	-198 600
+/- 2.92xxxx Memoriakonto selvkostfond	-121 255	0	0	0	-121 255
Regnskapsføringsforslag driftsregnskap	Vann	Avløp	Renovasjon	Slam-tømming	Totalt
1550 Avsetninger til bundne fond	319 564	0	0	70 670	390 234
1950 Bruk av bundne fond	0	-19 616	-569 218	0	-588 834

Normalgebyr	Vann	Avløp	Renovasjon	Slam-tømming	Totalt
Normalgebyr eksklusiv mva.	4 854	2 986	1 813	734	10 388
Normalgebyr inklusiv mva.	6 068	3 733	2 266	918	12 985

2015 Etterkalkyle selvkost	Feing
Gebyrinntekter	539 617
<b>Driftsinntekter</b>	<b>539 617</b>
Direkte driftsutgifter	367 405
Indirekte netto driftsutgifter	80 267
Indirekte avskrivningskostnad	1 801
Indirekte kalkulatorisk rente (1,94 %)	17
<b>Driftskostnader</b>	<b>449 491</b>
<b>Resultat</b>	<b>90 126</b>
Kostnadsdekning i %	120,1 %

<b>Selvkostfond 01.01</b>	<b>0</b>
+ Avsetning til selvkostfond	90 126
+ Kalkulert renteinntekt selvkostfond (1,94 %)	874
<b>Selvkostfond 31.12 (inkl. rente)</b>	<b>91 000</b>

Gebyrinntekter	539 617
Gebyrgrunnlag	449 491

Finansiell dekningsgrad i % (gebyrinntekter/gebyrgrunnlag)	120,1 %
--	---------

Regnskapsføringsforslag balanse	Feiing
+/- 2.51xxxx Selvkostfond	91 000
+/- 2.92xxxx Memoriakonto selvkostfond	0
Regnskapsføringsforslag driftsregnskap	Feiing
1550 Avsetninger til bundne fond	91 000
1950 Bruk av bundne fond	0

Normalgebyr	Feiing
Normalgebyr eksklusiv mva.	450
Normalgebyr inklusiv mva.	563

## Note 12 Antall årsverk og ytelser til ledende personer og revisor

### Årsverk

Antall årsverk i kommunen var pr 31.12.2015, er 237 fordelt på 322 ansatte.

Ytelser til ledende personer	2015	2014
Administrasjonssjef	kr 840 000	kr 802 198
Ordfører	kr 524 210	kr 494 006
Varaordfører	kr 65 526	kr 110 751

### Godtgjørelse til revisor

Kommunens revisor er Distriktsrevisjon Nordmøre. Samlede godtgjørelser til revisor utgjør for 2015 kr. 519.310. Alt gjelder revisjon. Revisjon omfatter regnskapsrevisjon, forvaltningsrevisjon, selskapskontroll og diverse attestasjonsoppdrag.

## Note 13 Utgiftsført estimert tap på krav

	2015	2014
<b>Det er utgiftsført for estimerte usikre krav i balansen pr. 31.12:</b>	<b>0</b>	<b>0</b>
Utgiftsføringen har redusert balanseverdiene for følgende poster:		
Fakturering kommunale tjenester	0	0

## Note 14 Netto driftsresultat

	2015	2014
<b>Netto driftsresultat iht. årsregnskapet</b>	<b>2 457 460</b>	<b>-3 881 174</b>
For at netto driftsresultat skal gi økonomisk informasjon om hvordan driften i kommunen har vært siste år, må det korrigeres for følgende forhold:		
Bruk av bundne fond	+ 1 996 256	+ 3 256 280
Avsetning til bundne fond	- 3 880 044	- 1 787 279
Uvanlige gevinster eller tap fra salg av finansielle anleggsmidler	-	-
Andre uvanlige og vesentlige inntekter / utgifter	-	-
<b>Korrigert netto driftsresultat til kommunens driftsaktivitet</b>	<b>573 672</b>	<b>-2 412 173</b>

## **Note 15 Kjøp av aksjer Tingvoll Økopark Eiendom AS**

Tingvoll kommune kjøpte aksjer i Tingvoll Økopark Eiendom AS for kr 1.500.000,- i 2015, uten at dette var lagt inn i investeringsbudsjettet for 2015. Dette ble gjort etter vedtak i sak 41/2012 i kommunestyret 06.09.2012 der vedtaket ble:

*Kommunestyret vedtar å kjøpe aksjer i Tingvoll Økopark AS for 1,5 mill kroner. Dette finansieres ved bruk av ubundne investeringsfond.*

*Sammen med kjøp av seksjon ved Tingvoll Økopark for 6 mill kroner jfr. Kommunestyresak 11/2012, imøtekommer Tingvoll kommune søknaden om 7,5 mill kroner for etablering av Tingvoll Økopark AS.*

*Kjøp av aksjer forutsetter at prosjektet fullfinansieres iht. finansieringsplan som beskrevet i søknaden.*